

Focus sur Lacs de Champagne

Démographie



-86 habitants
en moyenne
chaque année
entre 2013 et 2019
-0,9 % de variation
annuelle moyenne
(2013-2019)



126 personnes
≥ 65 ans **pour 100**
jeunes < 20 ans en 2018
▲ Parmi les plus importants
de l'Aube, l'indice de
vieillesse évolue
rapidement (95 pour 100
jeunes en 2008)



9 communes
couvertes par un PLU ou une
carte communale sur 43
communes en 2021
soit autant qu'en 2020



21 hab/km²
une faible densité, avec
une dominante rurale et
agricole du territoire

105 hab/km²
en France

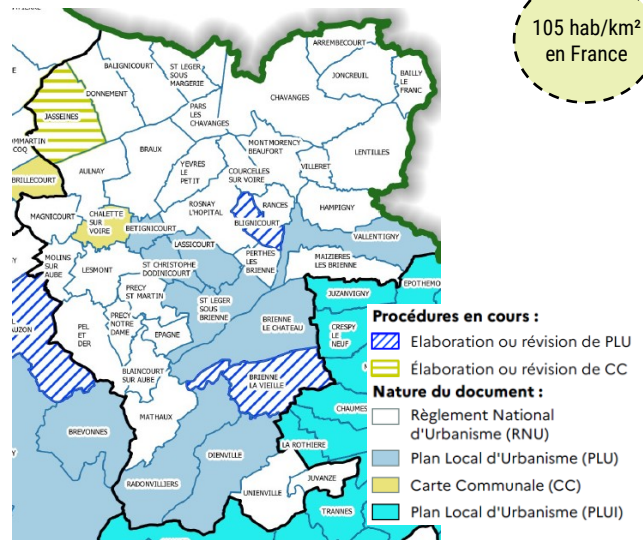

-45 hab.
dû au solde migratoire



-46 hab.
dû au solde naturel

en moyenne chaque année sur la période 2013-2018

▲ La démographie s'érode à parts égales entre départs
d'habitants et moindre solde naturel : cette décroissance
semble s'inscrire dans une réalité structurelle du territoire

Economie



-11,5%
d'actifs occupés
(de 25 à 54 ans au
lieu de résidence)
entre 2012 et 2017



-1,6% évolution
chaque année du
nombre d'emploi
entre 2013 et 2018
(+0,19% en France)

▲ Malgré une économie en difficulté, le taux de couverture de
l'emploi (rapport entre le nombre d'emplois proposés sur le
territoire et le nombre d'actifs occupés qui y résident : ici, 93,2),
traduit une certaine « autonomie » du territoire en la matière

RÉPARTITION DES EMPLOIS
LOCAUX par secteur d'activité, 2018

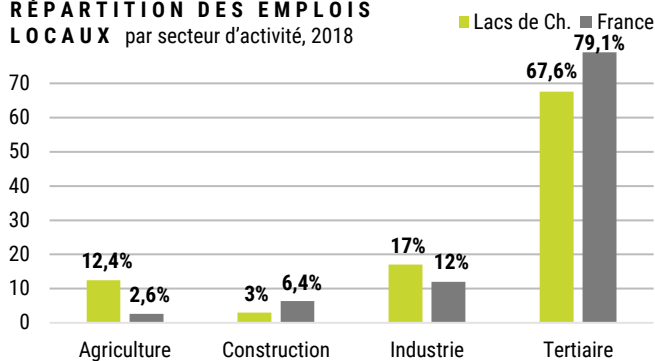

▲ Des emplois qui ont plutôt tendance à augmenter dans
l'agriculture et le tertiaire depuis 2013, et diminuer dans
la construction et l'industrie

PART DE CADRES, OUVRIERS ET RETRAITÉS
DANS LA POPULATION, 2018

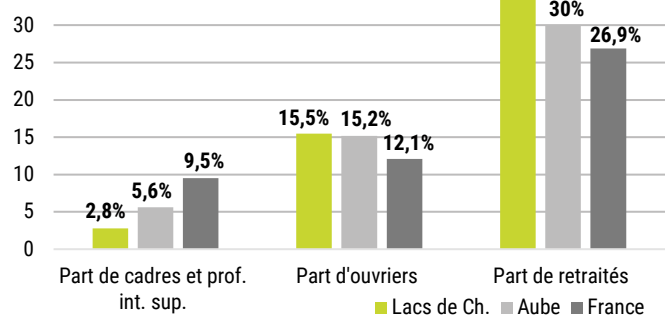

▲ Lacs de Champagne accueille deux fois moins de cadres que le
reste du département (lui-même peu pourvu au regard de la
moyenne française), pour une part d'ouvriers légèrement
supérieure à la France ; la part de retraités constitue l'écart le
plus significatif par rapport à ces deux comparatifs

Habitat

ZOOM SUR LA PART DE LOGEMENTS VACANTS, 1990-2018

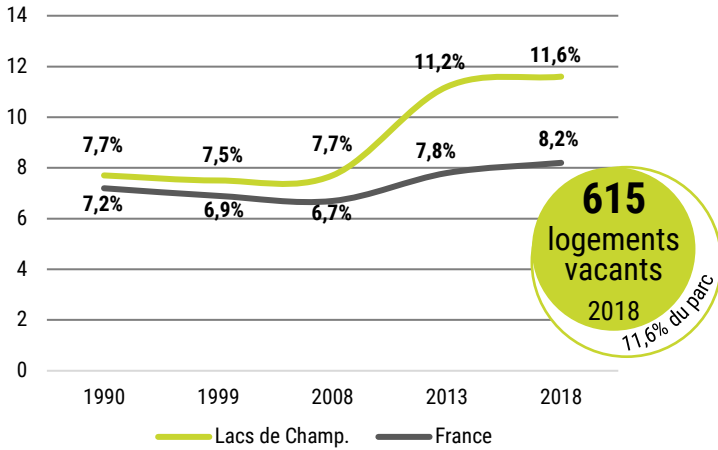

▲ Depuis les années 2010, une nette accélération de la vacance se fait jour, et trop peu de réhabilitations et de remises sur le marché permettent d'inverser la tendance

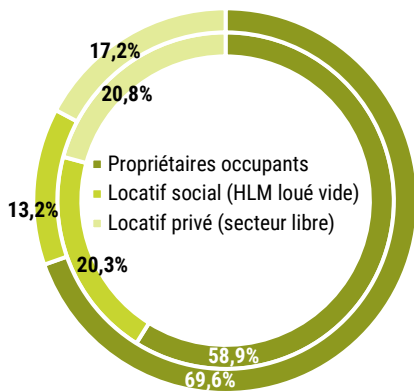

PART DES RÉSIDENCES PRINCIPALES SELON LE STATUT D'OCCUPATION, 2018 (cercle extérieur : Lacs de Champagne, cercle intérieur : Aube)

◀ La part du locatif social est plus faible que le reste du département

ZOOM SUR LA PART DE RÉSIDENCES SECONDAIRES ET OCCASIONNELLES, 1990-2018

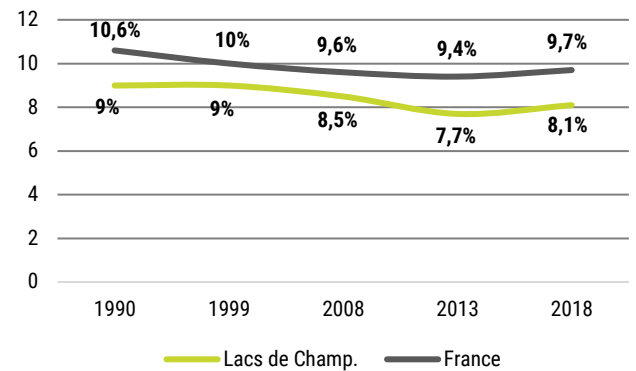

▲ Le territoire suit la tendance nationale en matière d'habitat occasionnel et saisonnier, et semble retrouver une certaine attractivité sur la dernière période (profitant d'un cadre de vie préservé, d'une proximité à la nature et d'un foncier accessible)

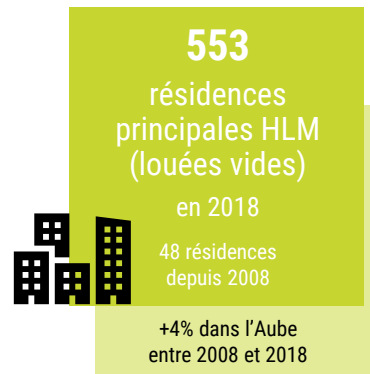

◀ Après s'être plusieurs années maintenu autour de 600, le nombre de logements sociaux tend à diminuer depuis 2016, malgré un besoin avéré de diversification du parc de logements

Équipements et qualité de vie

ACCESSIBILITÉ POTENTIELLE LOCALISÉE (APL) AUX MÉDECINS GÉNÉRALISTES (en consultations par an et par habitant), 2018 (Observatoire national des territoires)

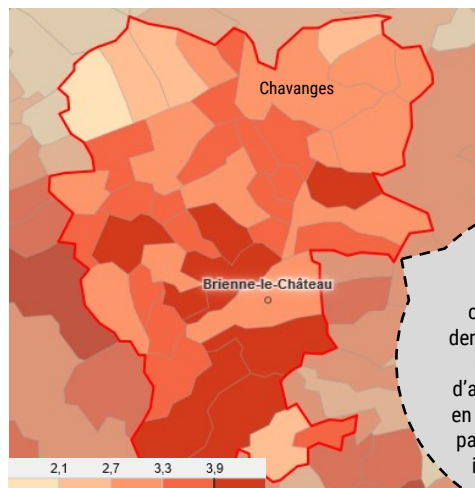

◀ Un accès potentiel aux soins assez homogène et dans la moyenne nationale (3,9)

L'APL est un indicateur multifactoriel qui tient compte de l'offre et de la demande issue des territoires environnants, du niveau d'activité des professionnels en exercice et de la structure par âge de la population qui influence les besoins de soins.

DENSITÉ DES ÉQUIPEMENTS SPORTIFS ET CULTURELS pour 10 000 habitants, 2020 (INSEE, BPE)

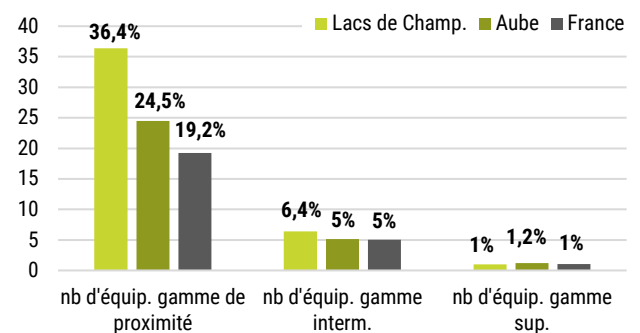

▲ Au regard de son nombre d'habitants, Lacs de Champagne est particulièrement bien dotée en équipements sportifs et culturels dits de proximité (terrains et salles de sport, bibliothèques...)



11 communes

impactées par la sécheresse en 2021 : arrêtés CATNAT du 6/06/21 et 9/07/21